

EcoNatale 2019, Santarcangelo è città del mondo, green e solidale.

Partecipazione, inclusione, musica, arte e solidarietà le parole chiave del calendario di eventi fino al 6 gennaio

TUTTO SANTARCANGELO

DICEMBRE 2019 anno XXV numero 5

Capodanno in piazza



C'è la Santarcangelo green, quella solidale e la Santarcangelo città del mondo nel programma delle festività di Natale e Capodanno. Sono una quarantina gli eventi in programma fino al 6 gennaio 2020 fra mercatini, concerti, spettacoli, mostre e presepi, mentre le luminarie che abbelliscono i borghi del centro con i versi dialettali dei poeti santarcangiolesi quest'anno saranno presenti anche in alcune frazioni con il simbolo caratteristico della chiocciola di Cittaslow.

Santarcangelo green – All'EcoAlbero in piazza Molari si aggiungerà quest'anno "L'abbraccio del salice" di fronte allo IAT, la scultura realizzata con l'aiuto degli alunni del primo e secondo circolo (verranno inaugurati entrambi domenica 8 dicembre dalle ore 16,30), mentre in biblioteca – dove verrà collocata una fontanella/distributore di acqua – il 13 dicembre sono in programma letture sulla tutela dell'acqua e sul contenimento del consumo di plastica. All'Ufficio informazioni e accoglienza turistica si potranno invece visitare la piccola mostra sull'arte del riuso e l'installazione dell'albero realizzato dagli alunni della media Franchini, nell'ambito del progetto Intrap(p)rendere Green.

Animazioni, letture e laboratori – Non mancheranno ovviamente le iniziative dedicate ai più piccoli: sabato 7 dicembre bambine e bambini potranno consegnare la loro letterina a Babbo Natale presentandosi presso l'EcoAlbero di piazza Molari alle ore 16, mentre giovedì 12 dicembre la Baldini propone il laboratorio "Coloriamo il Natale insieme" (ore 16,30, prenotazione obbligatoria). Nel pomeriggio di sabato 14 dicembre per le vie del centro è invece in programma una caccia al tesoro e l'arrivo di Babbo Natale in vespa, mentre domenica 15 dicembre, in occasione dell'apertura straordinaria della biblioteca, bambine e bambini potranno partecipare al laboratorio "Aspettando il Natale" (ore 10, prenotazione obbligatoria). Sabato 21 dicembre alle ore 16 Santarcangelo Basket e Città Viva propongono un pomeriggio di gioco a basket con "Babbo Natale fa canestro"; alle 16,30 invece in biblioteca sono in programma le letture di Natale e la presentazione del libro "Pinocchio". Altre iniziative, per adulti e bambini, animeranno piazze e vie del centro nel corso delle festività: le incursioni artistiche per le vie del borgo (domenica 15 e 22 dicembre, ore 16), neve "magica" e giochi di una volta (sabato 21 e martedì 24 dicembre, ore 16). Per regali e acquisti originali e artigianali nelle piazze e vie del centro saranno presenti anche i mercatini natalizi (7, 8, 14, 15, 21, 22 e 24 dicembre).

Comunicare l'Europa: tra realtà, realtà percepita e fake news

Cosa pensano i santarcangiolesi dell'Europa? Quali sono le criticità, le sfide e le opportunità dell'Unione Europea? Queste le riflessioni al centro del primo incontro del progetto "Comunicare l'Europa. tra realtà, realtà percepita e fake news" che si è svolto il 18 novembre scorso alla Baldini con protagonisti Elly Schlein e Gigi Riva.

Davanti a un pubblico di oltre 60 persone, la sindaca Alice Parma ha aperto la serata sottolineando l'importanza di impostare percorsi di "consapevolezza civica" per i cittadini di Santarcangelo che con queste iniziative hanno la possibilità di conoscere meglio le istituzioni, i fatti di attualità e la realtà nel suo insieme, con uno sguardo sempre critico.

Il tema dell'Europa e delle sue istituzioni è tra quelli più dibattuti e meno conosciuti: campo fertile, quindi, per fake news e distorsioni.

Santarcangelo va in Europa con la cultura, in primis grazie al Festival del Teatro, con le sue imprese e l'export, con le scuole. Un legame con l'Europa che deve essere quindi valorizzato anche attraverso operazioni di consapevolezza e maggiore conoscenza da parte dei cittadini.

Si è focalizzato proprio sulla conoscenza e sull'opinione rispetto alle istituzioni europee, il sondaggio presentato da Primo Silvestri che ha messo a confronto i dati di Eurobarometro con quelli rilevati a Santarcangelo. Grazie soprattutto alla collaborazione con l'istituto Einaudi-Molari e il movimento scout Masci, oltre 100 persone – in prevalenza giovani – hanno risposto a numerose domande che sondavano opinioni, posizioni e aspettative rispetto all'Unione Europea.

segue in ultima

segue a pagina 7

2/3	4/5	6/7	8
Unione, ambiti da ridefinire	Riqualificata la rotatoria di via Tosi e via del Leccio	"Fragile", la mostra fotografica al Musas	EcoNatale e Capodanno, tutto il programma
Arriva l'Albo delle Botteghe Storiche	Contributo regionale per piazza Balacchi	FoCuS, nuovo portale per la cultura	



Diritti dei
Cittadini Edizioni

www.comune.santarcangelo.rn.it

Comune di Santarcangelo di Romagna

Consiglio comunale, approvata la proposta di ridelimitazione degli ambiti territoriali ottimali

Cambiamento di percorso per l'Unione di Comuni

Il Consiglio comunale del 28 ottobre scorso ha approvato la proposta di ridelimitazione degli ambiti territoriali ottimali per lo svolgimento in forma associata delle funzioni fondamentali da parte dei Comuni.

In sostanza, si tratta di un passaggio importante all'interno di un percorso cominciato nello scorso mandato amministrativo, con l'approvazione da parte del Consiglio comunale di una mozione per la riorganizzazione dell'Unione di Comuni Valmarecchia.

La proposta di ridelimitazione servirà appunto per chiedere alla Regione Emilia-Romagna di rivedere gli ambiti ottimali definiti dalla legge regionale n. 21 del 2012, facendo seguito alla lettera inviata lo scorso settembre da tutti i sindaci della vallata e ai successivi incontri con i tecnici della Regione.

L'Unione a dieci ha infatti manifestato criticità di carattere tecnico e organizzativo, per risolvere le quali sono state valutate diverse possibilità prima di intraprendere la strada ritenuta migliore.

Non una rinuncia dunque, ma un cambiamento di percorso, dal momento che l'esito previsto dalla legge regionale del 2012 – ovvero le fusioni tra i Comuni più piccoli – si è realizzato solo in parte. In ragione delle diversità geografiche e gestionali emerse nel lavoro dei Comuni all'interno di un

ambito ottimale così ampio, dunque, per mantenere alta la qualità dei servizi e avere un assetto amministrativo più coerente con i rispettivi territori, alla Regione Emilia-Romagna il Consiglio comunale di Santarcangelo chiede di individuare due ambiti ottimali distinti per le basse valli

dell'Uso e del Marecchia (Bellaria Igea Marina, Poggio Torriana, Santarcangelo di Romagna e Verucchio) e per l'Alta Valmarecchia-Montefeltro (Casteldelci, Maiolo, Novafeltria, Pennabilli, San Leo, Sant'Agata Feltria e Talamello).

Santarcangelo celebra la Giornata mondiale contro la violenza alle donne

È stata inaugurata giovedì 28 novembre la Panchina Rossa in piazza Ganganelli: l'iniziativa, promossa dalla onlus Rompi il silenzio e CGIL Rimini, nasce per sensibilizzare la cittadinanza sul tema della violenza contro le donne e promuovere l'attività dei centri antiviolenza presenti sul territorio.



Diritti dei Cittadini Edizioni

In copertina: il Capodanno in piazza Ganganelli



TuttoSantarcangelo

Bimestrale d'informazione dell'Amministrazione Comunale di Santarcangelo
Anno XXV numero 5 Dicembre 2019
Autorizzazione Tribunale di Rimini n. 14/1995

Direttore Responsabile
Rita Giannini

Segreteria e redazione
Servizi di comunicazione
Residenza comunale Piazza Ganganelli, 7
tel. 0541/356.356 fax 0541/356.300
ufficiostampa@comune.santarcangelo.rn.it
www.comune.santarcangelo.rn.it

Numero curato da
Giovanni Razzani, Laura Emanuelli, Luca Rasponi

Redazione
Federica Pesaresi, Giulia Razzaboni.
Hanno inoltre collaborato i funzionari dei diversi servizi comunali

Grafica
Colpo d'occhio Rimini

Finito di stampare su carta Cyclus Print (100% riciclata) il 5 dicembre 2019 presso La Pieve (Verucchio)

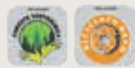

Distribuzione
La Nuova Posta - Ufficio di Posta Privata

Pubblicità
Comune di Santarcangelo
Ufficio Relazioni con il Pubblico - tel. 0541/356.356

Gli introiti pubblicitari sono utilizzati per migliorare la comunicazione e l'informazione del Comune di Santarcangelo nei confronti dei cittadini

Santarcangelo entra nella rete dei Comuni ciclabili



La ciclabile lungo il fiume Marecchia

Santarcangelo è entrato a far parte della rete dei Comuni ciclabili di Fiab (Federazione Italiana Ambiente e Bicicletta). La onlus che valuta la ciclabilità di una città e del suo territorio ha assegnato tre "bike-smile" su cinque al Comune di Santarcangelo.

Il giudizio di Fiab si basa su decine di parametri raggruppati in quattro aree – infrastrutture urbane, cicloturismo, governance e comunicazione-promozione – valutate su una scala che va da un minimo di uno a un massimo di cinque "bike-smile". Un buon risultato, dunque, quello ottenuto dal Comune di Santarcangelo, motivato soprattutto – si legge nelle valutazioni di Fiab – dall'eccellente politica sulla mobilità scolastica del Piedibus, realizzata grazie alla partecipazione di genitori e volontari, e dall'esperienza partecipata che ha portato alla conversione dell'ex parcheggio di viale Mazzini in un'area giochi.

Queste esperienze diventeranno buone pratiche da diffondere nell'ambito della "Scuola Comuni ciclabili", il percorso di formazione che la onlus mette a disposizione dei Comuni aderenti per condividere esempi virtuosi e promuovere lo sviluppo

della mobilità sostenibile.

Discreta, si legge ancora nella valutazione, l'estensione dell'infrastruttura ciclopedonale, che deve però essere messa in rete, mentre si rende necessario realizzare la segnaletica della ciclabile che collega il Marecchia con il centro città. Sostanzialmente positiva, quindi, la valutazione sulle politiche di mobilità sostenibile del Comune di Santarcangelo da parte della Federazione italiana ambiente e bicicletta, la più significativa realtà associativa di ciclisti italiani non sportivi, che promuove per statuto la diffusione della bicicletta quale mezzo di trasporto ecologico più idoneo in un quadro di riqualificazione dell'ambiente, urbano ed extraurbano.

Partecipazione, il Comune ottiene un nuovo contributo regionale di 15.000 euro

Il Comune di Santarcangelo si è aggiudicato un altro contributo regionale a sostegno dei processi di partecipazione. Dopo i progetti "Fare Bene", "Edus Loc" e "Citability" cofinanziati dalla Regione Emilia-Romagna negli ultimi anni, proprio in questi giorni l'Amministrazione comunale ha ottenuto un nuovo contributo di 15.000 euro per "Santarcangelo al centro", l'iniziativa tesa a promuovere un centro storico vivibile, accessibile e sostenibile. Il nuovo processo partecipativo - che si terrà da gennaio a giugno 2020 - rappresenta il naturale proseguimento del tavolo di confronto dedicato al centro storico avviato dall'Amministrazione nel 2015, che ha avuto come protagonisti diversi rappresentanti socio-economici della comunità santarcangiolese, impegnati in una riflessione su criticità e opportunità locali. L'occasione, adesso, è quella di inserirsi in un dibattito più globale, in-

dagando il contributo di ogni singolo contesto nel raggiungimento degli obiettivi di sviluppo sostenibile inseriti nell'Agenda 2030. Attraverso momenti di confronto partecipato tra i diversi portatori di interessi (residenti, attività economiche, operatori turistici, proprietari di immobili, ecc.), esigenze, punti di vista e aspettative differenti saranno quindi sintetizzati e raccolti in un vero e proprio piano da sottoporre all'Amministrazione che contenga proposte concrete di risoluzione di criticità o di miglioramento che riguardino viabilità, parcheggi, Ztl e accessibilità.

La partecipazione è aperta a tutti i cittadini: un tavolo di negoziazione composto dalle principali realtà del territorio fungerà da cabina di regia, mentre un apposito comitato di garanti locali monitorerà l'andamento del processo e le decisioni assunte rispetto ai suoi esiti.

Nasce l'Albo delle Botteghe e dei Mercati Storici

Fra i requisiti, almeno 50 anni di attività per i negozi e 25 per le osterie

La Giunta comunale ha definito criteri e modalità per l'iscrizione all'Albo delle botteghe storiche e dei mercati storici del Comune di Santarcangelo, istituito con regolamento approvato nella Consiglio comunale dello scorso 28 ottobre.

L'albo – la cui tenuta è affidata allo Sportello Unico Attività Produttive dell'Unione di Comuni Valmarecchia – nasce con l'obiettivo di promuovere e valorizzare le attività economiche commerciali e artigianali tradizionalmente presenti sul territorio, sia in centro che nelle frazioni, che rivestono particolare valore storico, artistico, architettonico e ambientale. Il registro comunale sarà articolato in quattro sezioni: esercizi commerciali al dettaglio, attività artigianali, esercizi di somministrazione al pubblico di alimenti e bevande, mercati

su aree pubbliche.

Per poter entrare a far parte dell'elenco delle botteghe storiche del Comune di Santarcangelo è necessario soddisfare alcuni requisiti tra cui lo svolgimento dell'attività da almeno 50 anni continuativi (25 per le attività di ristorazione recanti la denominazione di "osteria"), il mantenimento delle caratteristiche originarie di struttura, arredi, strumenti, documenti e altri elementi che rivestano un particolare valore e interesse storico, artistico, architettonico, ambientale, culturale o che abbiano un forte legame con la tradizione e la cultura del luogo.

Queste caratteristiche dovranno essere indicate nella domanda di inserimento all'albo composta da una scheda tecnica a cui allegare autorizzazioni, materiale fotografico, planimetrie, documentazioni storiche, una relazione



Una veduta aerea del centro storico

La Destinazione turistica "Valmarecchia terra dei Malatesta e dei Montefeltro" ha ora il suo brand

Presentato il progetto vincitore del bando che ha raccolto 53 proposte

La Destinazione turistica "Valmarecchia terra dei Malatesta e dei Montefeltro" ha ora il suo brand. Il progetto vincitore del bando, che ha raccolto 53 proposte, è stato presentato nelle scorse settimane.

La Valmarecchia ha avviato un percorso di valorizzazione turistica che per la prima volta può avvalersi di un brand unico per i dieci comuni della valle. Il progetto che vede Santarcangelo ente capofila, ha coinvolto i Comuni di Poggio Torriana, Verucchio, San Leo, Talamello, Novafeltria, Maiolo, Sant'Agata Feltria, Pennabilli e Casteldelci. Un'iniziativa resa possibile grazie alla collaborazione dei sindaci e delle pro loco e alla disponibilità di Visit Romagna che ha sostenuto economicamente il progetto.

Le cinquantatré proposte arrivate praticamente da quasi tutte le regioni italiane sono state valutate da una giuria che ha premiato il lavoro di Denise Nicolau (laureata in graphic design) e Valentina Gasperoni (laureata in lingue e studi di management della sostenibilità e del turismo), due ventiquattrenni di San Marino premiate – come hanno sottolineato Simone Faedi e Lorenzo Succi, due dei tre componenti la commissione valutatrice – per aver saputo dare forma a un brand moderno, dalle forme geometriche sintetiche in grado di rimandare agli elementi della valle e particolarmente adatto per un'applicazione in formato digitale.

Un logo che si contraddistingue per gli elementi grafici in forma piena e per i colori che richiamano il paesaggio



Il nuovo logo della Destinazione turistica "Valmarecchia terra dei Malatesta e dei Montefeltro"

della Valmarecchia, come hanno spiegato le due autrici. Nel payoff "Explore, taste, be amazed" anche un richiamo, ai valori di Cittaslow per fruire di un'esperienza turistica da assaporare seguendo i principi del buon vivere.

Per gli amministratori di Santarcangelo poter disporre di un riferimento collettivo dei dieci comuni all'interno di quello che è il brand Visit Romagna costituisce un valore aggiunto, un insieme che valorizza la storia, la cultura, il paesaggio e il cibo dei nostri territori. Da oggi in poi questo logo andrà utilizzato per un'operazione di visibilità che non riguarda solo le istituzioni, ma anche le attività economiche, i privati e più in generale chi opera nel turismo.

In chiusura è stato sottolineato l'impegno della Regione per promuovere un processo virtuoso volto a

superare i confini amministrativi delle singole province per dare vita alle destinazioni turistiche, mete capaci di proporre ai mercati eccellenze come quelle che compongono il modello Romagna. Un progetto che rientra in questa filosofia perché anche dal punto di vista della comunicazione i messaggi devono essere chiari ed efficaci. Nel sottolineare la necessità di intercettare una nuova domanda legata soprattutto al turismo dei luoghi di esperienza e di viaggio, è stato infine ricordato l'impegno finanziario della Regione a sostegno dell'industria turistica, dalla riqualificazione alberghiera agli interventi che riguarderanno i pubblici esercizi.

su caratteristiche e peculiarità dell'attività e qualsiasi altra informazione utile a sostegno della richiesta. In coerenza con l'impegno assunto nella lotta alla ludopatia, non possono essere inserite nell'albo delle botteghe storiche tutte le attività nelle quali sono installati apparecchi per il gioco d'azzardo. Per quanto riguarda infine la qualificazione dei mercati storici, l'Amministrazione comunale provvederà autonomamente a redigere l'albo dei complessi di proprietà pubblica di particolare valore storico, artistico e architettonico destinati ad attività che operano da almeno 50 anni.

Le iscrizioni all'albo saranno valutate da un'apposita commissione composta da tre membri. Una volta inserite nel registro, le attività dovranno mantenere le caratteristiche (struttura, arredi, strumentazioni) originarie: qualora si presentasse la necessità, i proprietari e i gestori dovranno sottoporre al parere della commissione proposte di intervento per il restauro e la valorizzazione della struttura, degli arredi e di qualsiasi altro elemento di decoro.

Santarcangelo nella nuova guida della Lonely Planet sull'Emilia-Romagna

"Ci sono luoghi che fanno scattare il colpo di fulmine: Santarcangelo di Romagna è uno di questi": così l'edizione in uscita a dicembre della Lonely Planet dedicata all'Emilia-Romagna racconta la città di Santarcangelo.

Per la prestigiosa casa editrice che diffonde guide turistiche in tutto il mondo, bastano due passi nelle contrade del centro storico per innamorarsi delle case colorate dove vivono e lavorano artisti e artigiani. Secondo la guida che descrive le bellezze dell'Emilia-Romagna, Santarcangelo incarna l'essenza poetica della Romagna, mentre nei ristoranti che animano la parte antica della città si possono gustare ottimi piatti della cucina romagnola.

Si tratta di un importante riconoscimento rispetto al posizionamento turistico della città che porta ancora di più Santarcangelo nel mondo. Un traguardo per il quale l'Amministrazione comunale sta lavorando già da diversi anni assieme allo IAT gestito dalla Pro Loco, a Visit Romagna, alle associazioni e ai tanti imprenditori che hanno saputo investire sulla qualità e sulle eccellenze del territorio.

Altrettanto soddisfatto il presidente della Pro Loco Giorgio Pecci per il quale comparire in una guida della Lonely Planet è un fattore di grande prestigio, dal momento che parliamo della "bibbia" del turista itinerante, che senza dubbio favorirà il turismo a Santarcangelo.

Inaugurato l'intervento di riqualificazione della rotatoria all'incrocio tra le vie Tosi e del Leccio

La valorizzazione dell'area verde grazie alla collaborazione tra Amministrazione comunale e Technipes

È stata inaugurata nei giorni scorsi la rotatoria tra le vie Tosi e del Leccio recentemente riqualificata grazie a un accordo di collaborazione tra Amministrazione comunale e Technipes Srl. Al taglio del nastro erano presenti gli amministratori comunali assieme ai titolari dell'azienda.

Nel dettaglio, all'interno della rotatoria è installato un pannello circolare in lamiera color rame con nome e skyline di Santarcangelo. All'interno del pannello sono collocati tre ciliegi mentre nell'area verde della rotatoria sono presenti aiuole fiorite con piante di Ibis, Santolina e Agapantus. Il cordolo esterno è invece adornato con ciottoli e parallelepipedi in lamiera che riportano il nome dell'azienda.

Quello della Technipes è uno dei tre progetti vincitori del bando per la ricerca di collaborazioni per la valoriz-



Il restyling della rotatoria completato nel mese di novembre

zazione e la manutenzione delle aree di verde pubblico all'interno della zona artigianale e il primo ad essere realizzato. Oltre all'intervento di valorizzazione delle aree verdi e delle rotatorie, l'accordo di collaborazione prevede

anche 20 tagli di erba annuali, interventi di pulizia, tosatura, rifilatura delle aiuole e raccolta della vegetazione recisa.

Soddisfatti gli amministratori comunali per questo ulteriore esempio

di collaborazione fra amministrazione e imprese locali che si è concretizzato in un intervento di qualità urbana che potrà essere replicato in altri luoghi strategici di Santarcangelo, come le "porte di accesso" della città.

Giardini "La Bosca", campo sportivo "La conca" e via Pradazzi: manutenzioni straordinarie per 27.000 euro

La Giunta comunale ha approvato tre interventi di manutenzione straordinaria per circa 27.000 euro per la riqualificazione dei percorsi pedonali e dei giardini "La Bosca", nel centro storico, la nuova recinzione del campo sportivo "La conca" e la sistemazione di via Pradazzi a San Martino dei Mulini.

Per i giardini "La Bosca" e relativi percorsi che si sviluppano nel centro storico a partire da piazzetta Scarpellini, è prevista la sostituzione della staccionata in legno in parte divelta, l'installazione di un corrimano in acciaio corten, il rifacimento della scala e la realizzazione di un pianerottolo che permetterà di ridurre i dislivelli.

Al campo sportivo "La conca", situato in via della Resistenza, verrà invece sostituita l'attuale recinzione in avanzato stato di degrado, con una nuova rete metallica alta due metri. Infine, la sistemazione di via Pradazzi (in parte strada comunale e in parte vicinale), si rende necessaria per porre rimedio agli avvallamenti formati in seguito all'aumento del volume del traffico stradale della zona conseguente alla chiusura di via Savina per alcuni mesi a causa del rifacimento del ponticello sul canale consorziale

Oriale-Sarzano. I lavori di manutenzione straordinaria dell'assetto viario non asfaltato per un tratto di 300 metri prevedono la riprofilatura della sede

stradale e la bonifica del sottofondo con la posa di materiale stabilizzato miscelato con cemento per aumentarne la tenuta.

30.000 euro per il campo sportivo a Canonica e la scuola Biancaneve

La Giunta comunale ha approvato e finanziato due progetti per una spesa complessiva di circa 30.000 euro per lavori di manutenzione al campo sportivo di Canonica e alla scuola materna di Sant'Ermete.

Nel dettaglio, l'intervento agli spogliatoi del campo di Canonica ha l'obiettivo di migliorare la funzionalità dell'impianto fognario delle acque bianche e delle acque nere che al momento, in caso di forti piogge, non fa più defluire l'acqua regolarmente causando l'allagamento del perimetro del fabbricato e del parcheggio pubblico adiacente. Il sistema fognario sarà quindi smantellato e sostituito con una nuova linea che si collegherà alla rete pubblica.

Anche nella scuola Biancaneve di Sant'Ermete è previsto il rifacimento dell'impianto fognario, a cui si aggiungono i lavori per la realizzazione di una pedana che permetterà ai disabili di accedere alla scuola direttamente dall'ingresso principale. Infine, nell'area esterna sarà realizzata una piazzola di quattro metri per quattro che sarà utilizzata per lo svolgimento di attività didattiche esterne e dove verrà installata una struttura gioco per gli alunni.

Nel frattempo, in via Tomba sono stati collocati tre dossi artificiali in prossimità della scuola elementare, della chiesa e del centro sportivo e istituito il limite di velocità di 30 chilometri orari nei pressi dei rallentatori.

Scuole, interventi di adeguamento per 310.000 euro

La Giunta comunale ha approvato due progetti di fattibilità per interventi di adeguamento su diversi edifici scolastici per una spesa complessiva di 310.000 euro. I lavori più consistenti interessano la scuola media Franchini dove è prevista una serie di interventi, soprattutto per quanto riguarda l'impianto elettrico e più in generale la dotazione impiantistica, per una spesa di 170.000 euro. Un secondo lotto di lavori per un costo di 140.000 euro riguarda sei edifici scolastici che necessitano di interventi sugli impianti esistenti, nonché per migliorare la protezione antincendio dei singoli edifici anche tramite l'esecuzione di interventi mirati quali la sostituzione di porte antincendio e maniglioni antipánico per le uscite di sicurezza. Le scuole interessate dai lavori sono quelle dell'infanzia Margherita, Giardino incantato, Biancaneve e tre primarie: Pascucci, Ricci e Fratelli Cervi.

All'approvazione dei progetti di fattibilità – che consentono all'Amministrazione comunale di richiedere contributi a parziale copertura delle spese – dovrà seguire l'approvazione dei progetti definitivi ed esecutivi.

Illuminazione pubblica, 31.000 euro per la riqualificazione

La Giunta comunale ha approvato il progetto definitivo per opere di riqualificazione di alcuni impianti di illuminazione pubblica e semaforica in via Tosi, viale Mazzini e via Costa. L'intervento, per una spesa totale di 31.000 euro, prevede in via Tosi – nei pressi dell'incrocio con via dell'Acacia – l'adeguamento dell'attraversamento pedonale con l'installazione di un lampeggiante retroilluminato a led e un kit di sensori per rilevare la presenza di pedoni. Le linee elettriche dell'impianto semaforico di viale Mazzini, all'incrocio con via Braschi, saranno invece completamente sostituite e messe a norma. L'intervento più consistente, infine, verrà realizzato in via Andrea Costa, dove sarà completato l'impianto di illuminazione dal civico 131 all'incrocio con via Provinciale Uso (lato monte).

Tessere elettorali

In vista delle elezioni regionali di domenica 26 gennaio, è bene controllare per tempo la propria tessera elettorale: qualora sia stata smarrita o siano esauriti gli spazi per i timbri di avvenuta votazione, è possibile rivolgersi all'ufficio elettorale (palazzo municipale – piano terra, lato scala A), aperto da lunedì a sabato dalle 8,30 alle 12,30.

**OTTICA
LORENZO
TURCI**

La precisione ottica
nella qualità!



Centro lenti a contatto

Santarcangelo di Romagna
Via Verdi, 7 / Tel. 0541 624727

*Auguri di
Buone Feste!*

Dalla Regione un contributo di oltre 100.000 euro per la riqualificazione di piazza Balacchi

Cantiere aperto nel 2020 per un recupero di straordinario valore per Santarcangelo

Grazie all'assegnazione di un contributo regionale di oltre 100mila euro, compie un passo avanti decisivo l'intervento per la riqualificazione di piazza Balacchi e il conseguente recupero delle due grotte sottostanti. Il cantiere per il consolidamento e il restauro delle parti interne dei due ipogei e per la sistemazione della pavimentazione esterna e dell'arredo urbano dell'intera piazza,

aprirà infatti nel 2020. Oltre al collegamento sotterraneo, il progetto prevede anche la realizzazione di pedane in ferro e legno quale pavimentazione dei due ipogei, un sistema di illuminazione e la segnaletica turistica.

Grazie al contributo regionale di 108.000 euro, attribuito nell'ambito dei progetti di riqualificazione e valorizzazione commerciale, e alla donazione di

70.000 euro della Fondazione Cassa di Risparmio di Rimini, l'Amministrazione comunale è ora nelle condizioni di far partire l'iter procedurale per dare corso all'intervento già inserito nel programma triennale dei lavori pubblici per un costo complessivo di 290.000 euro.

Si tratta senza dubbio di un recupero di straordinario valore dal punto di vista storico-ambientale che avrà una ricaduta

importante per la valorizzazione del commercio e del turismo della nostra città.

Da sottolineare infine, il decisivo apporto delle associazioni di categoria nell'intesa raggiunta per la definizione della domanda di contributo nell'ambito della legge regionale 41/1997 "Interventi nel settore del commercio per la valorizzazione e la qualificazione delle imprese minori della rete distributiva".

Stanziati 65mila euro per bonus affitti e sostegno alla locazione

Il Comune di Santarcangelo aumenta i fondi per il sostegno alla locazione a favore di soggetti fragili in carico ai Servizi sociali e i fondi per gli affitti. Grazie a un lavoro di revisione dei capitoli di spesa del bilancio dell'Unione di Comuni Valmarecchia, l'Amministrazione comunale ha infatti ottenuto un risparmio di 240mila euro, parte dei quali saranno investiti nei contributi erogati dai Servizi sociali.

Oltre 40mila euro sono stati impiegati per aumentare il fondo di locazione a favore nuclei familiari in difficoltà economica e a garanzia dei proprietari di immobili per favorire la locazione delle abitazioni.

25mila euro contribuiranno invece ad aumentare il fondo della Regione Emilia-Romagna per il bonus affitto: a fronte di quasi 400mila euro stanziati per il Distretto Rimini Nord, l'Amministrazione comunale aggiungerà quindi 25mila euro al fondo, da destinarsi esclusivamente ai cittadini di Santarcangelo. Grazie al rifinanziamento del bonus a partire dai primi mesi del 2020 i nuclei familiari con un reddito Isee fra i 3mila e 17mila euro potranno richiedere fino a quattro mensilità per un contributo massimo di 2mila euro a sostegno del pagamento dell'affitto.

Per maggiori informazioni è possibile contattare i Servizi sociali al numero 0541/356.234 o all'indirizzo mail: servizisocialisantarcangelo@vallemarecchia.it.



Piazza Balacchi

Videosorveglianza, iniziati i lavori per l'installazione delle telecamere

Sono iniziati da qualche giorno i lavori per l'installazione dell'impianto di videosorveglianza per il controllo del territorio. Il sistema, che fungerà da deterrente soprattutto per quanto riguarda i fenomeni predatori nonché per fornire strumenti di prevenzione e di indagine alle forze dell'ordine, prevede l'installazione di 10 telecamere di tipo fisso (telecamere di contesto), 3 speed dome nei parcheggi e 4 telecamere per la lettura delle targhe, distribuite su 12 punti del territorio.

In particolare verranno monitorate la viabilità urbana per eventuali interventi in caso di necessità ai fini della sicurezza e le aree pubbliche maggiormente frequentate. Inoltre, il sistema costituirà un deterrente per le azioni vandaliche contro il patrimonio pubblico e privato e per gli atti criminosi nelle aree sotto il controllo delle telecamere. Fornirà infine un contributo documentale nell'eventualità di fenomeni criminosi facilitando le operazioni e i servizi di vigilanza delle

forze dell'ordine. Il sistema di videosorveglianza, il cui completamento è previsto entro il mese di dicembre, rientra nel Patto per l'attuazione della sicurezza urbana sottoscritto nel 2018 con il Prefetto di Rimini finalizzato a rafforzare le azioni di prevenzione e contrasto alle forme di illegalità presenti nel territorio. Infine, il costo complessivo di 170.000 euro è finanziato per circa il 50 per cento dai fondi messi a disposizione dal Ministero dell'Interno.

Caccia vietata sulla ciclabile del Marecchia

È in vigore il divieto di caccia lungo il percorso storico-naturalistico del Marecchia nel territorio di Santarcangelo. L'ordinanza, firmata dalla sindaca Alice Parma, dispone infatti il divieto dell'esercizio dell'attività venatoria, sia in forma vagante che con appostamenti temporanei, in una fascia di cinquanta metri di larghezza per entrambi i percorsi lungo il fiume Marecchia sia a monte che a valle. È inoltre vietato sparare in modo che la traiettoria di tiro attraversi l'area oggetto dell'ordinanza,

nonché attraversare e camminare lungo il percorso ciclopeditonale con fucile carico.

Emanata anche sulla base delle indicazioni ricevute dalla Prefettura di Rimini, l'ordinanza è finalizzata a evitare pericoli per l'incolumità e la sicurezza pubblica, soprattutto per i numerosi utenti della pista ciclopeditonale lungo le sponde del fiume Marecchia che da Rimini conduce fino all'entroterra. Il provvedimento è valido ogni anno per tutta la stagione venatoria stabilita dalla Regione Emilia-Romagna.

Le violazioni all'ordinanza sono perseguite con le sanzioni previste dalle normative in materia di attività venatoria e costituiscono anche violazioni al Codice penale. Al rispetto delle disposizioni, ognuno per le proprie competenze, provvederanno il nucleo Forestale dei Carabinieri, la Polizia provinciale e le Guardie volontarie delle associazioni venatorie e ambientaliste. L'ordinanza integrale è disponibile sul sito www.comune.santarcangelo.m.it.

FACILE E VELOCE

Più acquisti,
più guadagni

PiazzaBM Card ti garantisce
VANTAGGI ESCLUSIVI
SCONTI SUGLI ACQUISTI
PRESSO GLI ESERCENTI DEL CIRCUITO PIAZZABM

CASH BACK
CONVERTE GLI SCONTI IN RICARICHE PER ACQUISTI SUCCESSIVI
PARTECIPAZIONE AD EVENTI DELLA BANCA

Richiedi la Card presso la tua filiale di riferimento.
Maggiori informazioni su www.piazzabm.it

www.bancamalatestiana.it

Consulta i termini di utilizzo descritti nel regolamento disponibile su www.piazzabm.it

“Fragile”, la mostra fotografica di Franco Gobbi dialoga con le opere del Musas

La modella e attrice Chiara Baschetti volto emblema dell'esposizione

“Fragile” è il titolo della mostra fotografica del santarcangiolese Franco Gobbi allestita presso le sale del Museo storico archeologico di Santarcangelo, inaugurata venerdì 6 dicembre. Un nuovo accostamento, dunque, un nuovo dialogo tra arte antica e arte contemporanea che coinvolge ancora una volta il patrimonio museale del Musas attraverso una nuova fase del progetto “Arti per il contemporaneo, arti per il territorio”.

Dopo Eron e Andreco, Blanco e Lucca, sarà il famoso hairstylist santarcangiolese a confrontarsi con la collezione permanente del Musas, attraverso una mostra fotografica nata da uno studio visivo della bellezza effimera, che l'artista incontra ogni giorno nel suo lavoro con le modelle più influenti: le donne che posano per Franco Gobbi, infatti, fanno parte del mondo del cinema, della fotografia, del teatro, della moda. Di fronte al suo obiettivo fotografico, le figure si trasformano in movimenti roteanti e fluttuanti, quasi sospesi nel tempo e nello spazio. Sfocando letteralmente le linee dei soggetti rappresentati, le sue fotografie catturano frammenti, dall'ondeggiare dei capelli, ai visi, all'intero corpo.

Musa d'eccezione tra queste donne e immagine emblema della mostra, Chiara Baschetti, la modella e attrice santarcangiolese che, insieme a Franco Gobbi, rappresenta la capacità del nostro territorio di esprimere talenti nei campi più vari. Non a caso, la mostra

L'attrice santarcangiolese Chiara Baschetti in una delle fotografie di Franco Gobbi

fotografica si inserisce anche nel progetto “Santarcangelo città del mondo”, che punta ad aprire una finestra sul mondo attraverso il coinvolgimento di

cittadini santarcangiolesi di rilievo.

La mostra sarà visitabile fino al 1° marzo 2020 negli orari di apertura del museo: sabato, domenica e festi-

vi dalle 10 alle 13 e dalle 15,30 alle 19. Aperture straordinarie venerdì 27 dicembre e 3 gennaio, chiuso il 25 dicembre.



Santarcangelo Festival incontra la cittadinanza

Motus, direzione artistica del 50ennale del Festival nel 2020, invita la cittadinanza, le associazioni del territorio e gli esercenti a un incontro pubblico, giovedì 9 gennaio 2020 alle ore 18,30 al Supercinema di Santarcangelo, per una prima apertura con la comunità del racconto di costruzione di questo importante evento. Un'occasione di coinvolgimento sui tanti progetti di creazione partecipativa immaginati insieme al territorio, un invito a diventare parte del prossimo Festival.

“Ingranaggi musicali”, l'iniziativa per avvicinare i giovani al mondo del lavoro

Concerti e performance nelle aziende di Santarcangelo per avvicinare giovani e mondo del lavoro in un contesto creativo e originale: dopo la prima sperimentazione del 2018, torna anche quest'anno l'iniziativa “Ingranaggi musicali”. Il progetto di politiche giovanili ha ricevuto un contributo triennale dalla Regione Emilia-Romagna, che per l'anno 2019 ha assegnato al Comune di Santarcangelo un finanziamento di 5.200 euro. Ad aggiudicarsi il bando dell'Amministrazione comunale di Santarcangelo per la realizzazione degli incontri “Ingranaggi musicali”, l'associazione culturale Ora d'Aria, che si occuperà di organizzare e coordinare i tre eventi che si terranno nelle prossime settimane.



ANIMA E GUSTO BIO

via XXIV Maggio, 6
Santarcangelo di Romagna
tel 0541 625345

Appuntamenti in biblioteca

Giovedì 12 dicembre – ore 21

In occasione della Giornata mondiale dei diritti umani Gando Diallo presenta il suo volume “Un amore costoso. Autobiografia”. Federica Soglia dialogherà con l'autore.

Venerdì 13 dicembre – ore 16,30

“Una fontanella in biblioteca - Santarcangelo plastic free”, letture per bambini sul tema di tutela dell'acqua e di un minor uso della plastica, a cura del gruppo lettrici e lettori volontari Reciproci Racconti.

Giovedì 19 dicembre – ore 21

Tradizionale chiusura dell'anno con la lettura scenica di Angelo Trezza. Quest'anno il classico affrontato è “Il grande inquisitore” di Fedor Mihajlovic Dostoevskij.

Sabato 21 dicembre – ore 14,30

“Chiacchiere con la pancia per mamma e papà”. Incontro per futuri genitori,

condotto dall'ostetrica Eleonora Balducci (associazione Perineos).

Giovedì 16 gennaio – ore 21

“Santarcangelo città senza nuvole”, evento realizzato in occasione della Giornata nazionale del dialetto e delle lingue locali. Intervengono: Germana Borgini, Gilberto Bugli, Sergio Lepri, Dauro Pazzini, Stefano Stargiotti, Annalisa Teodorani. Le poetesse e i poeti dialettali santarcangiolesi si incontrano per quattro chiacchiere con il pubblico, con recite dei loro componimenti e canzoni. Evento promosso da FoCuS, biblioteca Baldini e Pro Loco.

Sabato 18 gennaio - ore 17

Federica Gif presenta la sua nuova pubblicazione “Piatto sano quotidiano. La nuova tradizione che Mipiacefimbene” (Macro editore).

Venerdì 24 gennaio - ore 17

Lorenza Ghinelli presenta il suo volume

“Tracce dal silenzio” (Marsiglia editore).

Domenica 16 febbraio - ore 10

Per i piccoli ascoltatori, Stefania Lanari leggerà brani del suo libro “Come andò che Eugenio Difatti divenne musicista” (Fulmino editore). Accompagnamento musicale di Sergio Bosi.

Le chiusure della biblioteca in occasione delle festività natalizie

Per il periodo natalizio (21 dicembre-4 gennaio) la biblioteca rimarrà aperta con orario regolare. Resterà invece chiusa al pubblico, oltre che nelle giornate festive, martedì 24 e martedì 31 dicembre 2019, nonché nella sera (dalle ore 21 alle ore 23) di giovedì 2 gennaio 2020.

Un nuovo portale per gli istituti culturali di Santarcangelo

Tre sezioni dedicate al patrimonio culturale di musei e biblioteca

È online dal 1° dicembre il nuovo sito www.focusantarcangelo.it realizzato dalla Fondazione Culture Santarcangelo con il contributo della Regione Emilia-Romagna. Strumento operativo dell'Amministrazione comunale per la gestione del patrimonio culturale pubblico, la fondazione si è posta l'obiettivo di valorizzare e favorire la conoscenza di tale patrimonio anche attraverso l'aggiornamento dei suoi strumenti di comunicazione.

Il nuovo sito internet raccoglie tutte le iniziative, le informazioni, i progetti e i servizi degli istituti culturali della città – Museo Etnografico, Museo Storico Archeologico e Biblioteca Baldini – in una veste grafica rinnovata e adeguata anche ai nuovi dispositivi mobili. A Met, Musas e biblioteca sono dedicate tre differenti sezioni del sito: per i primi due si tratta più che altro di una rivi-



Il Museo Storico Archeologico: in alto una sala espositiva, a lato il Polittico di Jacobello da Bonomo (1386)

sitazione grafica, mentre per la biblioteca è stato aggiornato un canale di informazione piuttosto superato. Oltre alle informazioni di base, tour virtuali e gallerie immagini, il sito internet raccoglie anche il patrimonio documentario, librario e audiovideo a disposizione di cittadini, studenti e ricercatori nonché la sua organizzazione e collocazione

all'interno dell'edificio. Particolare rilevanza è stata data ai fondi e agli archivi della Baldini: Antonio Baldini, Giocchino Volpe, archivio Santarcangelo dei Teatri, archivio storico comunale e fondo libri antichi, archivio di documentazione sui poeti dialettali santarcangiolesi del secondo '900, per citarne solo i maggiori.

Torna "Fuori Stagione", il minifestival di Teatro Patalò

Ritorna "Fuori Stagione", il prezioso minifestival giunto alla IV edizione firmato dalla compagnia Teatro Patalò, in collaborazione con Santarcangelo dei Teatri, Comune e Regione Emilia-Romagna. Cinque appuntamenti con il teatro contemporaneo d'autore, con la cultura scenica non mercantile privilegiata fin dall'inizio da Isadora Angelini e Luca Serrani fondatori e curatori della rassegna. "Stringiamo alleanze con gli artisti che hanno una visione autorale e poetica e costruiamo una mappa della città attraverso il teatro". Un'edizione outdoor questa, per la prima volta caratterizzata da geografie che esulano dai luoghi deputati. Ogni serata, con inizio sempre alle 21, è in luoghi differenti disseminati per Santarcangelo. Tema unificante la parola che nasce dai corpi e li tocca, la voce

umana con tante possibilità e un senso che si ottengono solo dal vivo. La rassegna, inaugurata il 29 novembre, allo Spazio Ranieri con "Mariti" e "Persona" in occasione della Giornata contro la violenza sulle donne, prosegue il 14 dicembre con "Caruzir", protagonista Denis Campidelli, in scena in una vera officina, la Procar, in via del Gelso. Il 24 gennaio è la volta di "Dino e io. Omaggio a Dino Campana" con Antonio Ramberti e Luca Serrani, al Supercinema. Il 21 febbraio, alle Ex Corderie, in via Dante di Nanni, "Fino alla fine del mondo", il toccante lavoro dei ragazzi del laboratorio "Let's Revolution!" giunto al VI anno e alla creazione di una piccola compagnia di giovanissimi artisti, serata dedicata alla riflessione su arte ed educazione. Chiude la rassegna "Come crepe sui muri", il

Comunicare l'Europa

segue dalla prima

Dai risultati emerge un forte senso di appartenenza al mondo, più che alle realtà nazionali, regionali e locali: il 39,4% degli intervistati si sente cittadino del mondo e il 22% cittadino europeo quanto italiano. A fronte di una media europea e nazionale rispettivamente del 54% e 43%, i santarcangiolesi interessati a vicende e fatti dell'Ue superano il 72% (53,8% interessati e 18,3% molto interessati), come rispecchia la buona conoscenza delle sue istituzioni (61,5%). Quanto alle opinioni, è parzialmente positiva quella sul parlamento europeo (nella misura del 42,3%), positiva per il 16,3% degli intervistati e parzialmente negativa per l'8,7%. Il 41,3% degli intervistati ritiene tuttavia che la propria opinione conti poco in Europa e più del 90% è convinto che farsi ascoltare in Italia sia difficile se non praticamente impossibile. Anche l'Italia conta poco nel contesto europeo: lo afferma oltre il 48% degli intervistati, nonostante una percezione positiva della partecipazione italiana nell'Unione europea (48%). Al netto delle criticità si riscontra però un alto livello di speranza nei confronti della Ue (41,3%) i cui risultati più importanti sono la libera circolazione dei cittadini (37,5%) e il mantenimento della pace (26%). Dopo le speranze, le aspettative più concrete: i santarcangiolesi ritengono che le priorità dell'Ue debbano essere ambiente (26,9%), lavoro (26%) e immigrazione (12,5%), mentre più del 62% sarebbe favorevole a un rafforzamento dei poteri dell'Ue e alla creazione degli Stati Uniti d'Europa. Tutte le opinioni espresse nel sondaggio sono senz'altro influenzate dal sistema informativo, che per i santarcangiolesi intervistati consiste principalmente in internet (39,4%) e nella televisione (38,5%). La credibilità dei media è però costantemente messa in discussione (circa il 50% esprime un grado di fiducia più che basso), soprattutto grazie a una forte abitudine alla lettura critica: a circa il 68% dei santarcangiolesi è capitato di non credere a una notizia pubblicata dai mezzi di informazione.

lavoro del Teatro Due Mondi, progetto europeo che ha debuttato a Berlino nei giorni dell'anniversario della caduta del muro. Biglietto: euro 10, ridotto fino ai 18 anni e soci Coop. Abbonamento: 40 euro. Info: 0541/626185 - 338/3997613 www.teatropatalo.it



Supercinema, le proiezioni natalizie per famiglie e bambini

Al Teatro Supercinema di Santarcangelo proseguono per tutto il mese di dicembre le proiezioni cinematografiche per famiglie e bambini con i più bei film d'animazione. Si parte il 7 e l'8 dicembre con le avventure de "Il piccolo Yeti", il lungometraggio animato diretto da Jill Culton che porta il pubblico, in un'epica avventura ad alta quota, dalle strade di Shanghai fino ai paesaggi innevati dell'Himalaya, per proseguire con "La famiglia Addams" (8 e 14 dicembre) e "Deep, un'avventura in fondo al mare" (14-15 dicembre), film d'animazione dai creatori di "Madaga-

scar", ambientato in un futuro post disastro climatico, ricco di personaggi un po' bizzarri ma molto simpatici. "Frozen 2 - il segreto di Arendelle", il secondo capitolo del film d'animazione targato Walt Disney, conquisterà grandi e piccini: il 21-22 dicembre e dal 25 al 29 dicembre in doppia programmazione (ore 16,30 e 19). Ryder e gli amati cuccioli Chase, Marshall, Rubbles, Zuma, Skye, Rocky ed Everest coi loro fantastici superpoteri, arrivano al Supercinema con "Paw Patrol Mighty Pups - Il film dei supercuccioli" (21-22 dicembre e dal 25 al 29 dicembre ore 17).



Centro Commerciale La Fornace Santarcangelo

Oltre al supermercato COOP puoi trovare:

bar pausa pranzo

ottica - fotografia

ortopedia/parafarmacia

giocattoli/tabacchi/cartoleria

pescheria da Marco

edicola/spaccio pannolini

calzature e pelletteria

intimo bambini e adulti

oltre a studi tecnici,

amministrativi e

ambulatorio medico

dentistico

EcoNatale 2019 e Capodanno 2020 tutti gli appuntamenti

segue dalla prima

Santarcangelo solidale – La presentazione del volume “Un Amore costoso” di Gando Diallo, organizzata in occasione della Giornata mondiale dei diritti umani (12 dicembre) e la Camminata della solidarietà (14 dicembre) a cura della Consulta del volontariato, sono due fra le diverse iniziative programmate nell’ambito della Santarcangelo solidale. La Consulta del volontariato propone inoltre due serate di tombole (venerdì 20 e 27 dicembre) presso lo spazio Saigi. Altre tombole di Natale si terranno tutti i martedì (fino al 28 gennaio) presso il Centro sociale Franchini e sabato 21 dicembre presso il teatrino della chiesa Collegiata.

Santarcangelo città del mondo – Fra le esposizioni, da non perdere la mostra fotografica “Fragile” curata da Franco Gobbi al Musas. La mostra – che vede anche il coinvolgimento della modella Chiara Baschetti – fa parte del progetto “Santarcangelo città del mondo” grazie a cui si intende aprire una finestra sul mondo attraverso il coinvolgimento dei cittadini che hanno avuto successo fuori dal nostro territorio.

Spettacoli ed eventi – Venerdì 13 dicembre al convento dei Frati Cappuccini è in programma il recital “Miriam Maria” con Liana Mussoni, mentre giovedì 19 dicembre doppio appuntamento con la lettura scenica di Angelo Trezza in biblioteca alle ore 21 e lo spettacolo di canto e dan-

Solidarietà, partecipazione, inclusione, musica e arte le parole chiave del calendario di eventi dall’8 dicembre al 6 gennaio



Quaranta iniziative realizzate insieme alle associazioni

Santarcangelo città del mondo, città dell’accoglienza e città green sono le parole chiave che caratterizzano l’EcoNatale 2019. Parole chiave declinate in oltre quaranta iniziative realizzate insieme a Pro Loco, Cittàviva, Associazioni di categoria, Consulta del Volontariato e associazioni del territorio nell’arco di 36 giorni: dai mercatini alle tombole solidali, dalle presentazioni di libri ai concerti, dai presepi al Capodanno. Un calendario che dà il senso della vitalità e dei valori della città: racconta la storia di chi come Franco Gobbi e Chiara Baschetti porta il nome di Santarcangelo nel mondo, parla del lavoro quotidiano e dei principi che animano le associazioni che operano nel sociale oltre a raccontare come Santarcangelo guarda a un futuro ecologico, sostenibile e accogliente. Cornice di questo racconto, le luminarie della città che quest’anno si estendono fino alle frazioni e che, oltre ai versi dei poeti dialettali santarcangiolesi, si arricchiscono delle chiocciole di Cittaslow, a suggellare ancora una volta il valore del buon vivere.

za “Indelebili emozioni” a cura della Consulta del volontariato al Supercinema (ore 20,45). Oltre al grande concerto in programma il 31 dicembre in piazza Ganganelli, nel corso delle festività cinque concerti animeranno le serate santarcangiolesi.

Si parte domenica 15 dicembre alla Celletta Zampeschi con lo spettacolo degli allievi e degli insegnanti della scuola comunale di musica “Giulio Faini” che si esibiranno nel concerto “Note di Natale”; sabato 21 dicembre il Coro Magnificat di Santarcangelo

e il Coro Malatesta di Verucchio si esibiranno nel tradizionale Concerto di Natale alla Collegiata (ore 21), mentre giovedì 26 dicembre alle 16,30 alla chiesa del Suffragio torna Simone Antoniaci e la sua Christmas Band. Infine, il “Concerto di Capodanno” (1° gennaio, ore 16,30) e la “Rossini Cellos Orchestra” (5 gennaio, ore 17) al Supercinema chiuderanno gli eventi musicali di EcoNatale.

Presepi – Come da tradizione, da domenica 8 dicembre a lunedì 6 gennaio, alla grotta monumentale di via Ruggeri torna la “Natività in grotta” allestita dalla Pro-Loce, mentre proprio lunedì 6 gennaio nel giardino dei Pradini si terrà il “Presepe Vivente” a cura della Parrocchia di San Michele Arcangelo.

Tutto pronto anche per il Capodanno in un km quadrato

Il 31 dicembre torna a Santarcangelo il “Capodanno in un km quadrato”. Dalle ore 22.30 alle 4 del mattino si festeggerà in tutto il centro storico, con il concerto in piazza Ganganelli e le piste da ballo allestite nelle principali piazze del centro.

Una festa da vivere a piedi, abbandonando l’auto per trascorrere l’intera notte tra le vie del centro in piena sicurezza, con proposte musicali per tutti i gusti e festeggiamenti collettivi. A Santarcangelo infatti sarà possibile cenare in uno dei locali del centro approfittando dell’offerta enogastronomica ampia e diversificata, mentre a partire dalle 22,30 grande spazio alla musica con il concerto dei Bluebeaters (blue beat, ska, reggae, rock steady) sul palco principale di piazza Ganganelli. Al termine del concerto, il saluto al nuovo anno della sindaca Alice Parma e il brindisi di Mezzanotte che aprirà i festeggiamenti del Cinquantennale del Festival dei Teatri nel 2020. La com-

pagnia Motus (direzione artistica del prossimo festival) in collaborazione con Apparati Effimeri, curerà un intervento di videomapping per celebrare il passaggio al nuovo anno.

Subito dopo, il chilometro quadrato del centro storico si trasformerà in una discoteca a cielo aperto fino alle 4 del mattino, con il nucleo pulsante in piazza Ganganelli e altre piazze poste nelle immediate vicinanze, e con la partecipazione di bar e locali privati.

Il Bradipop Club, partner ormai consolidato dell’Amministrazione comunale in occasione del Capodanno, presenterà i suoi dj che suoneranno rock dal palco principale, musica anni ’80 all’interno della tensostruttura allestita al centro della piazza e afro nel porticato del Municipio.

Infine, il grande ritorno del Velvet, che animerà piazza Marini con il live set di Casino Royale, mentre al Combarbio, accanto all’EcoAlbero di Natale, ci sarà il djset Speak easy and dance loud.